VAKUUTUSVUOSI 2015

Vakuutusyhtiöiden tuloskatsaus

11.05.2016

FK | Finanssialan Keskusliitto

VAKUUTUSVUOSI 2015

Vakuutusyhtiöiden tuloskatsaus

http://www.finanssiala.fi/materiaalit/Vakuutusvuosi 2015.pdf

FK | Finanssialan Keskusliitto

SISÄLTÖ

Lyhyesti	4
Vakuutusmarkkinoiden yleinen kehitys	5
Yhtiöiden määrät ja tapahtumat vuoden aikana	5
Vakuutusmaksutulo Suomessa 2015	6
Vahinkovakuutus	7
Henkivakuutus	8
Lakisääteinen eläkevakuutus	10
Vakuutusyhtiöiden sijoitukset 31.12.2015	11
Sijoitustoiminnan tuottojen kehitys 2015	12
Liitetaulukot	

VAKUUTUSVUOSI 2015
Vakuutusyhtiöiden tuloskatsaus

LYHYESTI

- Vakuutusyhtiöiden kotimainen maksutulo kasvoi 3 prosenttia 24 miljardiin euroon. Korvauksia ja eläkkeitä maksettiin 21 miljardia euroa, niiden kasvu oli 2 prosenttia.
- Henkivakuutuksen maksutulo kasvoi 6 prosenttia. Sijoitussidonnaiset vakuutukset olivat edelleen kasvukärkinä.
- Vahinkovakuutuksen yhdistetty kulusuhde parani 0,8 prosenttiyksiköllä 96,2 prosenttiin. Vahinkosuhde oli 76,2 prosenttia, liikekulusuhde 20,0 prosenttia.
- Sijoitusten tuotto oli 4,5 prosenttia. Yhtiöiden vakavaraisuus säilyi melko hyvällä tasolla.

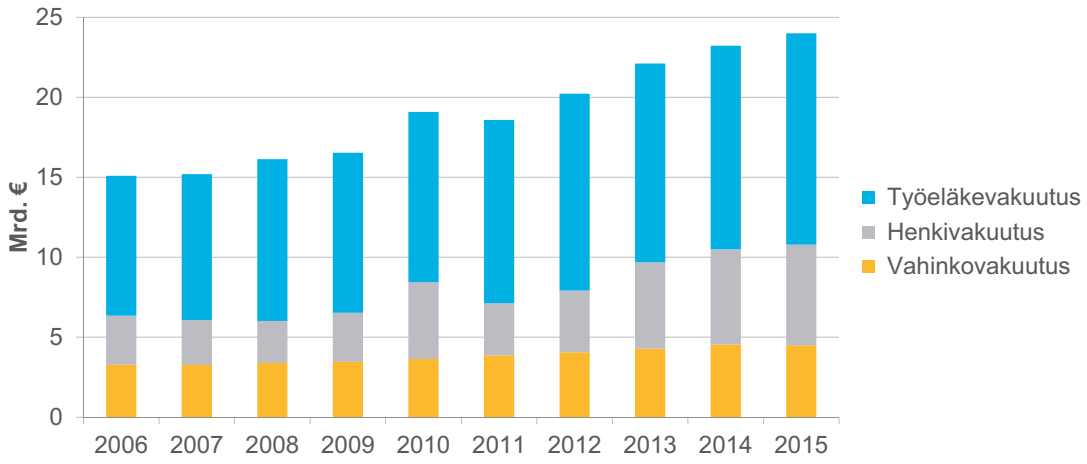

Vakuutusmaksutulon jakauma 2006 – 2015

VAKUUTUSMARKKINOIDEN YLEINEN KEHITYS

Vuosi 2015 oli vakuutusyhtiöille kokonaisuutena positiivinen. Liikevoitot olivat edelleen melko hyviä, kokonaistulokset olivat kohtuullisia. Yhtiöiden vakavaraisuus heikkeni lievästi, mutta säilyi suhteellisen hyvänä. Sijoitusmarkkinoilla vuosi oli hyvin haastava. Silti yhtiöiden onnistui saada hyvä tulos sijoitustoiminnastaan. Osakesijoitusten ja kiinteistöjen tuotot olivat hyvät. Korkosijoitusten tuotot olivat vain niukasti positiivisia. Työllisyys ei osoittanut nousun merkkejä, mikä painoi maksutulon kehitystä.

Vuonna 2015 vakuutusyhtiöiden yhteenlaskettu maksutulo kasvoi 3 prosenttia 24 miljardiin euroon. Henkivakuutusyhtiöiden maksutulo kasvoi 6 prosenttia sijoitussidonnaisten vakuutusten hyvän myyntituloksen ansiosta. Vahinkovakuutuksen maksutulo aleni yhden prosentin. Työeläkevakuutuksen maksutulo kasvoi 4 prosenttia. Korvauksia ja eläkkeitä vakuutusyhtiöt maksoivat vuonna 2015 yhteensä vajaat 21 miljardia euroa, mikä on 2 prosenttia enemmän kuin vuotta aiemmin.

Suomen vakuutusmarkkinoiden rakenteelle on tyypillistä lakisääteisistä vakuutuksista kerättyjen maksujen suuri osuus alan koko maksutulosta. Viime vuonnakin maksutulosta 61 prosenttia saatiin lakisääteisistä vakuutuksista: lakisääteisestä työeläkevakuutuksesta, lakisääteisestä tapaturmavakuutuksesta ja liikennevakuutuksesta. Toinen tyypillinen piirre Suomen vakuutusmarkkinoille on vahva keskittyneisyys. Neljän suurimman henki- ja vahinkovakuutusyhtiön/yhtiöryhmän osuus maksutulosta oli 85 prosenttia. Myös työeläkevakuutus on keskittynyttä, kolmen suurimman yhtiön osuus oli yhteensä lähes 91 prosenttia.

YHTIÖIDEN MÄÄRÄT JA TAPAHTUMAT VUODEN AIKANA

Vuoden 2015 lopussa Suomessa toimi 55 kotimaista vakuutusyhtiötä, joista vahinko- ja jälleenvakuutusyhtiöitä oli 38, henkivakuutusyhtiöitä 11 ja työeläkevakuutusyhtiöitä 6. Yhtiöiden palveluksessa oli vuonna 2015 keskimäärin 9 690 henkeä. Määrä laski edellisvuodesta 1 190 hengellä. Pääosa tuosta vähenemästä johtui LähiTapiolan henkilöstön uudelleen järjestelystä, jossa osa henkilöstöä siirtyi erilliseen palveluyhtiöön.

Suomessa toimi vuoden 2015 lopussa 14 ulkomaisen vakuutusyhtiön edustustoa. Näiden lisäksi noin 680 ulkomaista yhtiötä oli tehnyt Finanssivalvonnalle ilmoituksen vakuutuspalvelujen tarjoamisesta rajan yli. Finanssivalvonnan ylläpitämässä vakuutusmeklarirekisterissä oli vuoden 2015 lopussa 77 vakuutusmeklariyritystä.

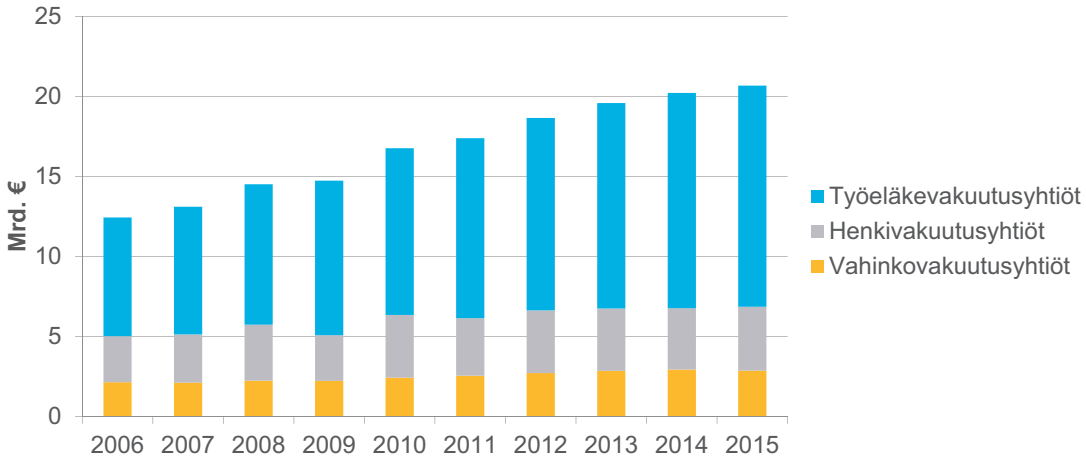

Vakuutusyhtiöiden maksamat korvaukset 2006 – 2015

Vakuutusyhtiöiden* vakuutusmaksutulo Suomessa vuonna 2015 sekä vahinkosuhde ja maksetut korvaukset

	Vakuutus-maksutulo milj.€	muutos-%	Vahinko-suhde % 1)	Maksetut korvaukset milj.€ 1)	muutos-%
Eläkevakuutus					
- lakisääteinen eläkevakuutus	**13 215**	**3,9**		**13 815**	**2,7**
Henkivakuutus					
- sijoitussidonnainen henkivakuutus	3 055	24,3			
- kapitalisaatiosopimus	2 028	-9,8			
- muu henkivakuutus	295	-0,7			
- työntekijäin ryhmähenkivakuutus	37	-6,5			
- muu ryhmähenkivakuutus	146	0,9			
- sijoitussidonnainen yksilöllinen eläkevakuutus	331	-5,4			
- muu yksilöllinen eläkevakuutus	109	-14,0			
- sijoitussidonnainen ryhmäeläkevakuutus	122	27,3			
- muu ryhmäeläkevakuutus	152	-16,9			
- jälleenvakuutus	10	0,0			
Henkivakuutus yhteensä	**6 285**	**5,6**		**3 986**	**4,1**
Vahinkovakuutus					
- lakisääteinen tapaturma	600	1,7	106,8	481	0,6
- muu tapaturma ja sairaus	528	8,5	71,9	348	5,7
- maa-ajoneuvot	812	2,3	66,8	529	1,5
- meri- ja lentoalukset, kuljetus	132	2,7	62,9	78	6,4
- palo- ja muu omaisuusvahinko	1 027	2,5	66,6	629	-9,3
- moottoriajoneuvon vastuu	849	2,1	84,2	484	-2,5
- vastuu	235	-40,3	76,7	139	-2,7
- luotto ja takaus	21	-21,1	0,3	3	-32,1
- oikeusturva	91	4,0	68,5	54	-4,0
- muu ensivakuutus	65	-2,1	60,9	41	-3,6
Vahinkoensivakuutus yhteensä	4 359	-1,0	76,6	2 785	-1,8
- kotimainen jälleenvakuutus	70	0,4	83,7	47	-15,3
- ulkomainen jälleenvakuutus	65	0,1	30,0	38	-17,8
Vahinkovakuutus yhteensä	**4 494**	**-1,0**	**76,2**	**2 870**	**-2,3**
YHTEENSÄ	**23 994**	**3,4**		**20 670**	**2,3**

* ml. kotimaiset yhtiöt ja ne ulkomaiset yhtiöt, joiden tiedot toimitettu FK:lle

1) korvauskulut / vakuutusmaksutuotot ja maksetut korvaukset, vain kotimaiset yhtiöt

VAHINKOVAKUUTUS

Koko vahinkovakuutuksen maksutulo laski 1 prosentin 4,5 miljardiin euroon. Korvauksia kotimaiset yhtiöt maksoivat 2,9 miljardia euroa, pari prosenttia vähemmän kuin vuonna 2014. Vakuutustekninen kate ennen tasoitusmäärän muutosta (maksutuotoista vähennetään korvauskulut ja liikekulut) oli 162 miljoonaa euroa. Suurin vaikutus maksutulon kehitykseen oli vuoden 2014 kertaluonteisella potilasvakuutuksen korvausvastuun yli 150 miljoonan euron täydennyksellä. Kun tuo kertaerä eliminoidaan vertailuvuoden luvuista, oli vahinkovakuutuksen maksutulon todellinen kasvuprosentti yli 2 prosenttia.

Kotimaisten vahinkovakuutusyhtiöiden yhdistetty kulusuhde, joka sisältää sekä vahinko- että liikekulusuhteen, laski ja siis parani 0,7 prosenttiyksiköllä 96,2 prosenttiin. Vahinkosuhde (korvauskulut/maksutuotot) laski 77,1 prosentista 76,2 prosenttiin. Liikekulusuhde (liikekulut/maksutuotot) heikkeni lievästi ja oli 20,0 prosenttia. Vahinkosuhde ilman perustekorkokulua oli 73,4 prosenttia ja vastaava yhdistetty kulusuhde 93,4 prosenttia.

Vahinkovakuutusyhtiöiden sijoitustoiminnan nettotuotot käyvin arvoin olivat selvästi heikommat kuin vuonna 2014, niiden määrä oli 403 miljoonaa euroa. Sijoitusten tuotto sitoutuneelle pääomalle oli käyvin arvoin 2,7 prosenttia. Yhtiöiden liikevoitto oli yhteensä 750 miljoonaa euroa. Kokonaistulos, jossa liikevoittoon lisätään myös arvostuserojen muutos, oli 568 miljoonaa euroa.

Vahinkovakuutusyhtiöiden vakavaraisuuspääoma laski lievästi ja oli 5,8 miljardia euroa. Yhtiöiden vastuunkantokyky aleni hieman 136 prosenttiin. Vahinkoyhtiöiden toimintapääoma oli 4,2-kertainen suhteessa vakuutusyhtiölain edellyttämään määrään.

Vahinkovakuutuksen luokkaryhmistä suurin oli edelleen palo- ja muu omaisuusvahinkovakuutus. Tämä luokkaryhmä pitää sisällään sekä yritysten että yksityisten omaisuusvakuuttamisen. Sen maksutulo kasvoi 2,5 prosenttia runsaaseen 1 miljardiin euroon. Vahinkosuhde pysyi liki ennallaan ja oli 66,6 prosenttia.

Liikennevakuutuksen (moottoriajoneuvon vastuu) maksutulo kasvoi 2 prosenttia 849 miljoonaan euroon. Vakuutusyhtiöille ilmoitettiin liikennevahinkoja 129 406 kappaletta, mikä oli 0,7 prosenttia vähemmän kuin edellisenä vuonna. Kuolemaan johtaneiden liikennevahinkojen määrä kasvoi selvästi. Tilastokeskuksen mukaan onnettomuuksissa sai surmansa 257 (223) henkilöä. Sen sijaan loukkaantuneiden määrä väheni ja oli yhteensä 6373 (6669) henkeä. Melko hyvästä vahinkokehityksestä huolimatta liikennevakuutuksen vahinkosuhde nousi 84,4 prosenttiin. Syynä tähän oli eläkemuotoisten vastuiden laskuperustekoron alentaminen.

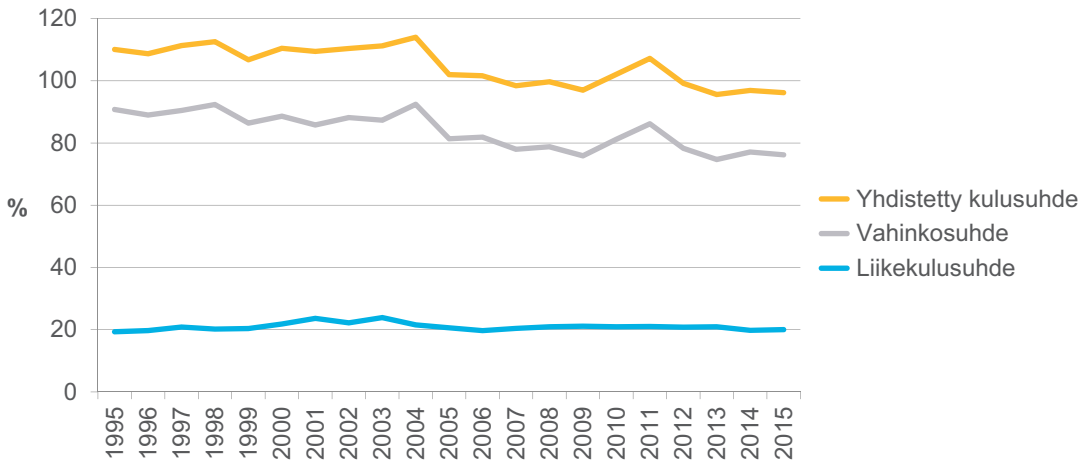

Vahinkovakuutuksen kulusuhteet 1995 – 2015

Vapaaehtoisen autovakuutuksen (maa-ajoneuvot) maksutulo kasvoi 2 prosenttia 812 miljoonaan euroon. Vahinkosuhde parani ja oli 66,8 prosenttia. Liikenteessä olevien henkilöautojen määrä oli vajaan prosentin suurempi kuin vuonna 2014. Autovahinkojen määrä nousi 7 prosenttia edellisvuotista suuremmaksi, ilmoituksia tehtiin 512 107 kappaletta.

Työllisyyden edelleen huono kehitys näkyi vieläkin lakisääteisen tapaturmavakuutuksen maksutulossa, joka oli 600 miljoonaa euroa. Se oli pari prosenttia enemmän kuin vuonna 2014. Vahinkosuhde heikkeni selvästi ja oli 106,8 prosenttia. Heikkenemisen syynä olivat diskonttokoron muutoksen takia kohonneet korvauskulut.

Vapaaehtoisen tapaturma- ja sairausvakuutuksen maksutulo kasvoi 528 miljoonaan euroon. Kasvua edelliseen vuoteen verrattuna oli 9 prosenttia. Varsinkin sairauskuluvakuutusten suosio on ollut vakaassa kasvussa, vakuutusten lukumäärä on kasvanut viidessä vuodessa yli 40 prosenttia. Vahinkosuhde parani lievästi ja oli 72,0 prosenttia.

Vastuuvakuutuksen maksutulon aleni 40 prosenttia. Syynä oli edellä mainittu vuonna 2014 tehty potilasvakuutuksen vastuun täydennys. Vahinkosuhde laski 79,8 prosenttiin.

Vastaanotetun jälleenvakuutuksen maksutulo pysyi ennallaan 135 miljoonassa eurossa. Maksutulo jakautui siten, että 70 miljoonaa euroa saatiin kotimaisesta jälleenvakuutuksesta ja 65 miljoonaa euroa ulkomaisesta jälleenvakuutuksesta.

Vahinkovakuutusyhtiöiden kotimaisen ensivakuutuksen maksutulo laski 1 prosentin vajaaseen 4,4 miljardiin euroon. OP Ryhmä sai piirun lisää markkinaosuutta, sen markkinaosuus nousi 31,8 prosenttiin. LähiTapiolan asema toiseksi suurimpana vahvistui, markkinaosuus kasvoi 25,4 prosenttiin. If menetti osuuttaan yli prosenttiyksikön, osuus oli 23,6 prosenttia. Fennian osuus nousi 9,9 prosenttiin. Neljän suurimman yhtiöryhmän yhteenlaskettu markkinaosuus oli lähes 91 prosenttia.

HENKIVAKUUTUS

Henkivakuutuksen maksutulo kasvoi 6 prosenttia edellisvuotista suuremmaksi, yhteensä 6,3 miljardiin euroon. Sijoitussidonnaisten henkivakuutusten maksutulot kasvoivat poikkeuksellisen vahvasti, kun taas kapitalisaatiosopimusten ja eläkevakuuttamisen maksutulot pääsääntöisesti vähenivät. Maksutulo on muutaman vuoden ajan painottunut yhä vahvemmin sijoitussidonnaisiin tuotteisiin, nyt niiden osuus oli jo 88 prosenttia koko maksutulosta.

Henkivakuutuksesta maksetut korvaukset kasvoivat 4 prosenttia, määrä oli 4,0 miljardia euroa. Korvauksista oli takaisinostoja 1,7 miljardia, säästösummien takaisinmaksuja 0,8 miljardia, eläkkeitä 1,2 miljardia ja muita korvauksia 0,3 miljardia euroa. Eläkkeitä maksettiin 2 prosenttia enemmän kuin vuonna 2014. Säästösummien takaisinmaksut kasvoivat 10 prosenttia ja takaisinostot 2 prosenttia.

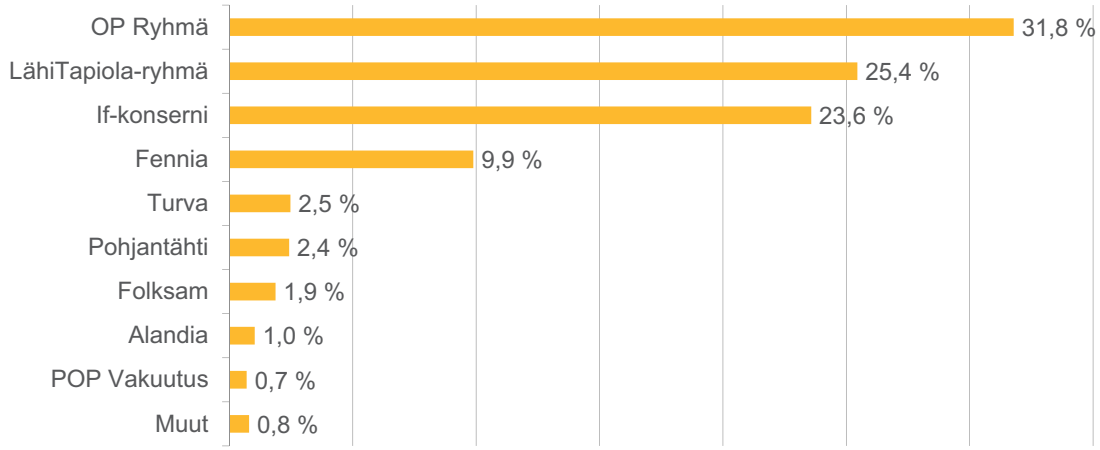

Vahinkovakuutuksen markkinaosuudet 2015, kotimaisen ensivakuutuksen vakuutusmaksutulo yhteensä 4 339 milj.€

Vakuutussäästöjen määrä kasvoi 9 prosenttia 46,6 miljardiin euroon. Säästöjen rakenne on muuttunut voimakkaasti. Perustekorkoisten vakuutusten osuus on ollut aiemmin selvästi suurempi, mutta nyt sijoitussidonnaisten vakuutusten säästöt olivat jo 67 prosenttia koko määrästä. Perustekorkoiset säästöt vähenivät 5 prosenttia 15,2 miljardiin euroon. Sijoitussidonnaisten vakuutusten säästöt kasvoivat 17 prosenttia ja ne olivat 31,4 miljardia euroa.

Sijoitussidonnaisten henkivakuutusten maksutulo kasvoi 24 prosenttia ja oli yhteensä 3,1 miljardia euroa. Muun henkivakuutuksen maksutulo pysyi ennallaan 441 miljoonassa eurossa.

Kapitalisaatiosopimusten maksutulo väheni 10 prosenttia ja oli 2,0 miljardia euroa. Uusia sopimuksia tehtiin 50 prosenttia vähemmän kuin edellisvuonna, yhteensä 14 858 kappaletta. Käytännössä kaikki uudet sopimukset olivat sijoitussidonnaisia.

Yksilöllisten eläkevakuutusten uusmyynti oli edelleen vähäistä. Uusia eläkevakuutussopimuksia tehtiin viime vuonna 616 kappaletta. Yksilöllisen eläkevakuutuksen maksutulo aleni 8 prosenttia ja oli 440 miljoonaa euroa. Vapaaehtoisen ryhmäeläkevakuutuksen maksutulo pysyi liki ennallaan yhteensä 274 miljoonassa eurossa. Tästä oli sijoitussidonnaista 122 miljoonaa euroa.

Työmarkkinaosapuolten sopima työntekijäin ryhmähenkivakuutus keräsi maksutuloa 37 miljoonaa euroa, mikä oli noin 7 prosenttia vähemmän kuin vuotta aiemmin.

Henkiyhtiöiden sijoitusten tuotto käyvin arvoin laskettuna oli 3,7 prosenttia, yhteensä sijoitukset tuottivat 920 miljoonaa euroa. Liikekulut kasvoivat 4 prosenttia 326 miljoonaan euroon. Henkivakuutusyhtiöiden liikevoitto oli 608 miljoonaa euroa. Arvostuserot pienenivät 304 miljoonalla eurolla, joten kokonaistulos oli 304 miljoonaa euroa. Asiakashyvityksiä maksettiin yhteensä 160 miljoonaa euroa.

Henkivakuutusyhtiöiden vakavaraisuus aleni 19 prosenttiin. Vakavaraisuusluku tarkoittaa sitä, että suomalaisilla henkivakuutusyhtiöillä on vakavaraisuutta 19 prosenttia enemmän kuin mitä ovat niiden asiakkaille tulevaisuudessa maksettavat korvaukset. Tämä omaisuuserä toimii puskurina huonojen sijoitusvuosien yli. Yhteenlaskettu vakavaraisuuspääoma aleni 4,8 miljardiin euroon. Toimintapääoma oli 4,6-kertainen verrattuna vakuutusyhtiölain edellyttämään määrään.

Henkivakuutuksen markkinaosuutta mitataan kahdella suureella, maksutulolla ja vakuutussäästöillä. Molemmilla tavoilla laskettuna kolme suurta yhtiötä/ryhmää hallitsivat markkinoita. Vuonna 2015 selvä markkinajohtaja molemmilla tavoilla laskettuna oli Nordea Henkivakuutus, muut suuret olivat OP Ryhmä ja Mandatum Life.

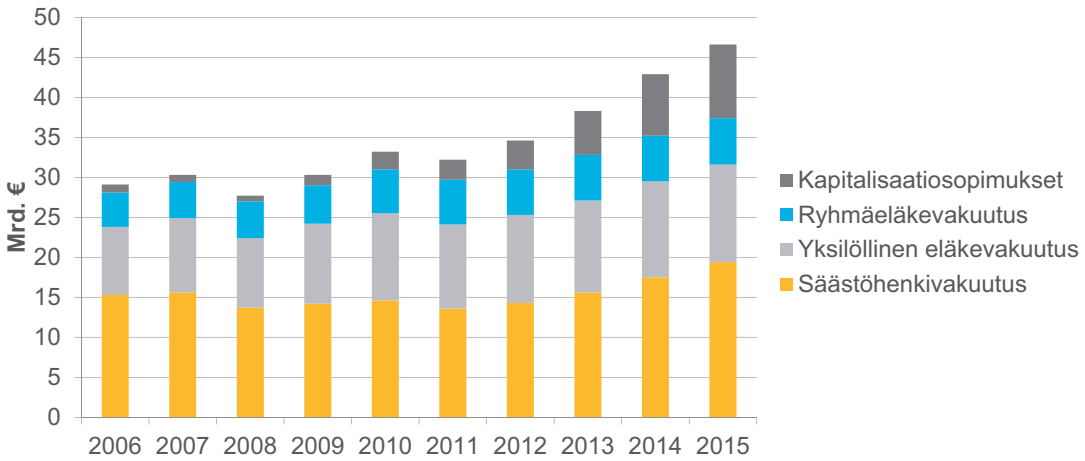

Henkivakuutuksen vakuutussäästöt 2006 – 2015

LAKISÄÄTEINEN ELÄKEVAKUUTUS

Lakisääteisen työeläkevakuutuksen maksutulo on vahvasti riippuvainen yksityisen sektorin palkkasumman kehityksestä. Palkkasumman kasvu oli koko vuoden vakaata päätyen vuositasolla 1,7 prosenttiin. Työeläkevakuutusyhtiöiden maksutulo nousi 4 prosenttia 13,2 miljardiin euroon. Eläkkeitä työeläkeyhtiöt maksoivat yhteensä 13,8 miljardia euroa. Eläkeyhtiöiden sijoitusten arvo nousi käyvin arvoin laskettuna 4 prosenttia 103 miljardiin euroon.

Työeläkeyhtiöiden tulos muodostuu valtaosin sijoitustoiminnan kautta. Työeläkeyhtiöiden koko sijoitustoiminnan tuotto käyvin arvoin laskettuna oli 5,0 prosenttia. Sijoitustoiminnan tulos käyvin arvoin oli 103 miljoonaa euroa. Vakuutusliikkeen tulos oli 83 miljoonaa euroa ja hoitokustannustulos 118 miljoonaa euroa. Näin kokonaistulokseksi muodostui 304 miljoonaa euroa. Tulos käytettiin pääosin asiakashyvityksiin, joita oli 292 miljoonaa euroa. Lopulla 12 miljoonalla eurolla vahvistettiin toimintapääomaa.

Eläkeyhtiöiden vakavaraisuus heikkeni hieman ja oli 28 prosenttia vakavaraisuusrajan laskennassa käytetystä vastuuvelasta. Vakavaraisuuspääoma aleni 23,7 miljardiin euroon.

Työeläkeyhtiöiden markkinaosuuksissa muutokset olivat pienehköjä ja suhteelliset asemat säilyivät ennallaan.

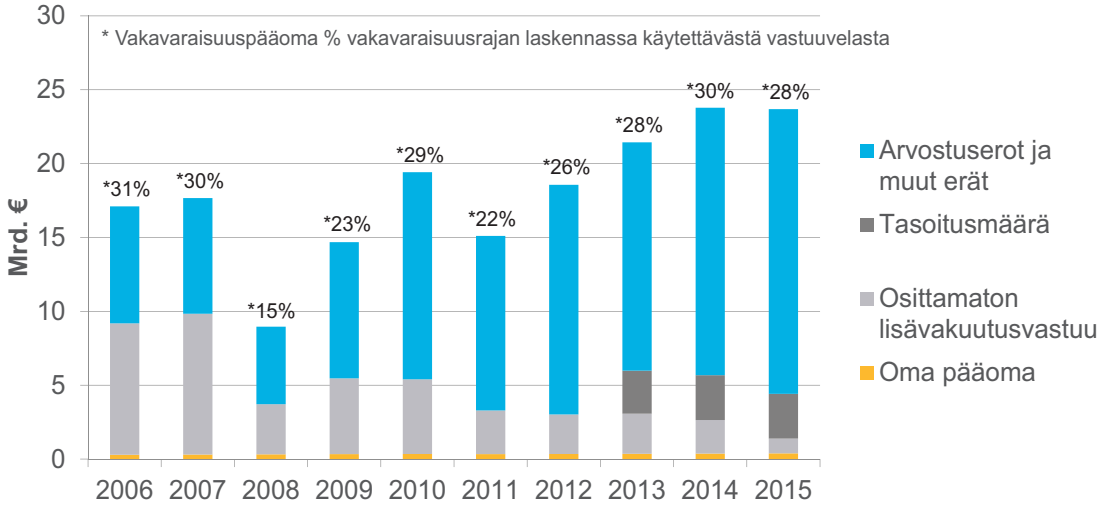

Vakavaraisuuspääoman kehitys työeläkeyhtiöissä 2006 – 2015

VAKUUTUSYHTIÖIDEN SIJOITUKSET 31.12.2015

Vakuutusyhtiöiden yhteenlaskettujen sijoitusten käypä arvo oli yhteensä 141 miljardia euroa. Sijoitukset kasvoivat 3 prosenttia edellisvuoden lopusta. Työeläkeyhtiöillä oli eniten sijoituksia, 103 miljardia euroa. Henkivakuutusyhtiöiden sijoitusten arvo oli 23 miljardia euroa ja vahinkovakuutusyhtiöiden 14 miljardia euroa.

Osakkeet ja osuudet olivat vakuutusyhtiöiden suurin sijoituskohde, ja niiden paino kasvoi yhä lisää arvonnousun myötä. Osakkeiden ja osuuksien markkina-arvo suhteessa edellisvuoteen kasvoi 7 prosenttia ja oli 75 miljardia euroa. Osakkeiden käypäarvoinen tuotto oli 11 prosenttia.

Rahoitusmarkkinavälineet olivat toiseksi suurin sijoituserä. Niiden määrä laski prosentin 48 miljardiin euroon. Myös niiden osuus sijoituksista laski, 34 prosenttiin. Tuotto sijoituksista rahoitusmarkkinavälineisiin jäi alle 1 prosentin.

Kiinteistösijoituksia yhtiöillä oli runsaan 12 miljardin euron arvosta. Määrä laski hiukan, samoin kiinteistöjen osuus sijoituksista laski alle 9 prosenttiin. Kiinteistösijoitusten tuotto oli 6 prosenttia. Vuoden 2015 lopussa yhtiöillä oli suorassa omistuksessaan 12 750 asuntoa, joka on 865 asuntoa vähemmän kuin vuonna 2014. Yhtiöiden omistamien asuntojen keskikoko oli 58 neliömetriä. Yhtiöt ovat jo muutamia vuosia siirtäneet omistustaan välilliseksi, eli ne omistavat asuntoja ja muita kiinteistöjä kiinteistösijoitusyhtiöiden ja kiinteistörahastojen kautta.

Arvio välillisesti omistettujen asuntojen määrästä on noin 28 000 kappaletta. Liike- ja teollisuustilaa yhtiöillä oli suorassa omistuksessaan viime vuoden lopussa yhteensä 4,6 miljoonaa neliömetriä. Lisäksi välillisesti liike- ja teollisuustilaa oli omistettuna 2,8 miljoonaa neliömetriä.

Vakuutusyhtiöiden myöntämien lainojen määrä väheni. Lainoja oli 4,5 miljardia euroa, josta takaisinlainoja 1,2 miljardia euroa. Lainoissa eivät ole mukana vakuutusyhtiöiden konsernien sisäiset lainat. Lainojen suhteellinen osuus sijoituskannasta laski, nyt se oli 3,2 prosenttia, kun edellisvuoden osuus oli 3,4 prosenttia. Lainojen tuotto oli 3,1 prosenttia.

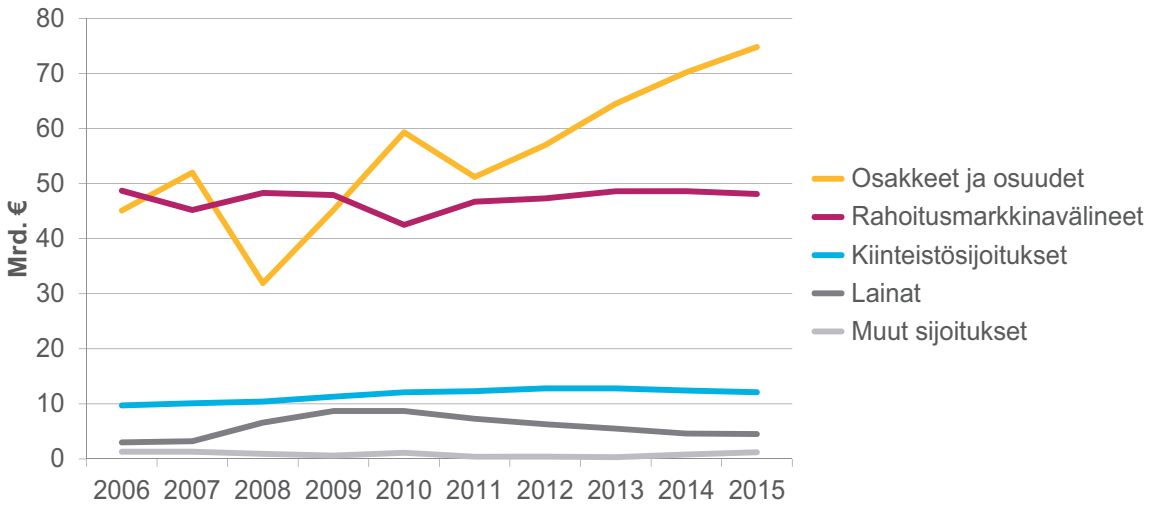

Vakuutusyhtiöiden sijoitusten kehitys 2006 – 2015 käyvin arvoin

SIJOITUSTOIMINNAN TUOTTOJEN KEHITYS 2015

Tuloslaskelmassa oleva sijoitusten nettotuotto lasketaan tuottojen ja kulujen erotuksena, johon lisätään arvonkorotukset ja vähennetään arvonkorotusten oikaisut. Nettotuotto oli yhteensä 7,2 miljardia euroa. Käyvin arvoin olevaa tuottoa laskettaessa otetaan huomioon lisäksi arvostuserojen muutos. Arvostuserot kasvoivat 0,6 miljardia euroa. Tuotosta poistetaan henkivakuutuksessa myös sijoitussidonnaisten vakuutusten osuus, jonka vaikutus vuonna 2015 oli 1,4 miljardia euroa. Näillä korjauksilla päädytään 6,5 miljardin euron käypäarvoiseen tuottoon. Vastaava tuotto oli vuotta aiemmin 9,1 miljardia euroa.

Sijoitusten käypäarvoinen nettotuottoprosentti, eli suhde sitoutuneeseen pääomaan, oli 4,5 prosenttia. Parhaan tuoton antoivat osakkeet ja osuudet, joiden tuotto oli 11,0 prosenttia. Tuotto joukkovelkakirjasijoituksista oli 0,5 prosenttia ja tuotto kiinteistöistä 5,6 prosenttia. Lainojen tuotto oli 3,1 prosenttia ja muiden sijoitusten tuotto 4,7prosenttia.

	2015	2014	
Sijoitustoiminnan tuotot	milj. €	milj. €	muutos-%
Osinkotuotot yhteensä	1 590	1 419	12,0
Korkotuotot yhteensä	1 566	1 764	-11,2
Muut tuotot yhteensä	7 292	4 139	76,2
Arvonalentumisten palautukset	713	951	-25,0
Myyntivoitot	19 715	12 077	63,3
Yhteensä	**30 876**	**20 350**	**51,7**
Sijoitustoiminnan kulut			
Kulut kiinteistösijoituksista	557	588	-5,2
Kulut muista sijoituksista	8 224	4 561	80,3
Korkokulut ja muut vieraan pääoman kulut	205	138	48,6
Arvonalentumiset	2 564	3 835	-33,1
Rakennusten suunnitelmapoistot	38	42	-8,0
Myyntitappiot	13 148	6 193	112,3
Yhteensä	**24 736**	**15 356**	**61,1**
Sijoitusten arvonkorotuserät	1 083	1 506	-28,1
Sijoitustoiminnan nettotuotto tuloslaskelmassa	**7 223**	**6 499**	**11,1**
Sijoitussidonnaisten vakuutusten osuus tuotosta	-1 359	-499	172,4
Arvostuserojen muutos	610	3 114	-80,4
Sijoitustoiminnan nettotuotto käyvin arvoin	**6 474**	**9 114**	**-29,0**
Sitoutunut pääoma	**143 297**	**136 324**	**5,1**
Sijoitusten nettotuotto sitoutuneelle pääomalle, %	**4,5**	**6,7**	

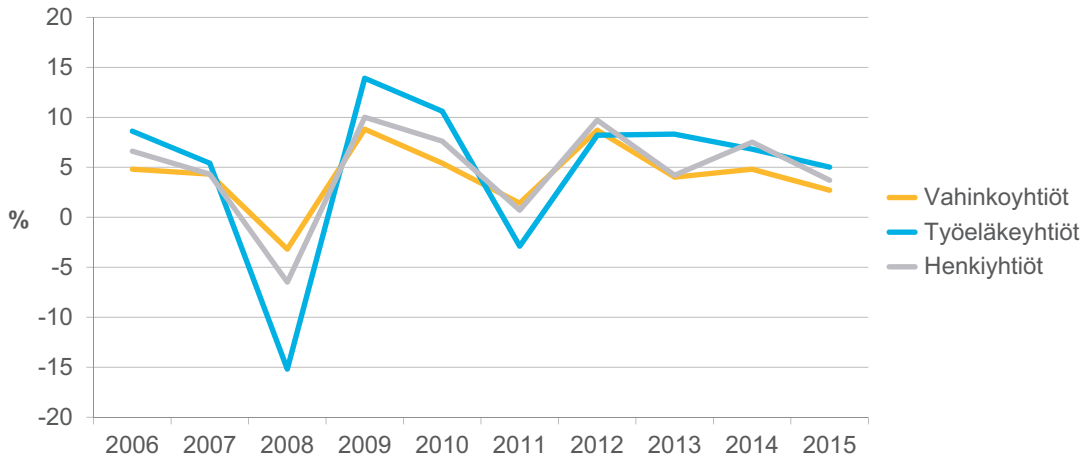

Sijoitustoiminnan nettotuotto käyvin arvoin % sitoutuneesta pääomasta 2006 – 2015

FINANSSIALAN KESKUSLIITTO

Vahinkovakuutuksen vakuutusmaksutulo luokkaryhmittäin 2015 (1000 €)

	Markkina-osuus %	Kotimainen ensivak.	Vakuutus-maksutulo	Lakisäät. tapaturma	Muu tapa-turma ja sairaus	Maa-ajo-neuvot	Meri- ja lentoalukset, kuljetus	Palo- ja muu omaisuus-vahinko	Moottori-ajoneuvon vastuu	Vastuu	Luotto ja takaus	Oikeus-turva	Muu ensi-vakuutus	Kotimainen jälleen-vakuutus	Ulkomainen jälleen-vakuutus	Lisätieto Ulkomainen ensi-vakuutus
OP Vakuutus Oy	27,8	1 207 715	1 256 712	164 643	155 739	212 679	16 491	299 639	221 627	92 713	2 181	25 008	25 013	231	40 748	8 017
If Vahinkovakuutusyhtiö Oy	23,3	1 012 248	1 027 744	136 374	127 037	199 045	25 335	241 354	185 360	50 986	2 261	27 299	17 197	108	15 387	0
LähiTapiola alueyhtiöt	14,6	632 699	632 698	0	107 815	184 613	9 495	282 566	0	22 893	0	18 292	7 024	0	0	0
LähiTapiola Keskinäinen Vakuutusyhtiö	10,9	471 537	547 747	145 489	13 400	20 864	3 593	28 080	232 403	17 287	2 288	3 444	4 691	69 209	7 000	0
Keskinäinen Vakuutusyhtiö Fennia	9,9	429 024	429 429	88 750	43 612	76 385	11 350	87 941	81 695	26 107	451	7 699	5 035	36	369	0
Keskinäinen Vakuutusyhtiö Turva	2,5	107 439	107 557	3 904	15 591	25 411	986	27 313	28 894	2 593	0	2 650	96	109	8	0
A-Vakuutus Oy	2,4	105 256	105 256	30 300	1	35 500	37	3 580	29 708	4 962	0	890	278	0	0	0
Pohjantähti Keskinäinen Vakuutusyhtiö	2,4	105 191	105 194	12 420	15 582	20 352	673	25 194	23 189	3 528	110	2 857	1 286	3	0	0
Folksam Skadeförsäkring Ab	1,9	81 240	81 244	11 545	5 214	17 471	2 532	19 422	19 125	3 751	0	1 531	649	2	1	0
Vakuutusosakeyhtiö Eurooppalainen	1,4	60 769	60 769	0	41 175	0	16 099	0	0	0	0	0	3 495	0	0	0
Försäkringsaktiebolaget Alandia	1,0	44 650	52 262	3 472	2 044	0	44 852	0	0	1 821	0	0	0	0	73	7 539
Suomen Vahinkovakuutus Oy	0,7	30 429	30 429	0	775	8 796	378	1 449	18 574	133	0	198	126	0	0	0
Ålands Ömsesidiga Försäkringsbolag	0,4	19 433	25 064	2 862	0	3 608	11	9 612	4 603	1 980	0	708	0	21	1 659	3 951
Vakuutusosakeyhtiö Garantia	0,2	9 975	10 019	0	0	0	0	0	0	0	9 975	0	0	44	0	0
Osuuspankkien Keskinäinen Vakuutusyhtiö	0,1	5 385	5 385	0	107	0	0	402	0	990	3 886	0	0	0	0	0
Suomen Keskinäinen Lääkevahinkovakuutusyhtiö	0,1	5 120	5 120	0	0	0	0	0	0	5 120	0	0	0	0	0	0
Valion Keskinäinen Vakuutusyhtiö	0,0	77	77	77	0	0	0	0	0	0	0	0	0	0	0	0
Kotimaiset yhtiöt yhteensä 2015	**99,7**	**4 328 187**	**4 482 703**	**599 837**	**528 091**	**804 722**	**131 833**	**1 026 551**	**845 177**	**234 862**	**21 152**	**90 577**	**64 889**	**69 765**	**65 246**	19 506
Kotimaiset yhtiöt yhteensä 2014	99,8	4 376 922	4 528 721	589 571	486 840	786 485	128 420	1 001 355	827 295	393 911	26 872	87 133	66 265	69 434	65 139	17 226
Muutos-%		-1,1	-1,0	1,7	8,5	2,3	2,7	2,5	2,2	-40,4	-21,3	4,0	-2,1	0,5	0,2	
If Skadeförsäkring Ab (publ.), Ssl	0,3	10 932	10 932	0	0	7 617	0	0	3 315	0	0	0	0	0	0	
Yhteensä 2015	**100,0**	**4 339 119**	**4 493 635**	**599 837**	**528 091**	**812 340**	**131 833**	**1 026 551**	**848 492**	**234 862**	**21 152**	**90 577**	**64 889**	**69 765**	**65 246**	
Yhteensä 2014	100,0	4 387 819	4 539 618	589 571	486 840	793 871	128 420	1 001 355	830 807	393 911	26 872	87 133	66 265	69 434	65 139	
Muutos-%		-1,1	-1,0	1,7	8,5	2,3	2,7	2,5	2,1	-40,4	-21,3	4,0	-2,1	0,5	0,2	

Vahinkovakuutusyhtiöiden tunnuslukuja 2015

	Liike-vaihto milj. €	Vahinko-suhde %	Liikekulu-suhde %	Yhdistetty kulusuhde %	Liike-voitto milj. €	Liikevoitto % liike-vaihdosta	Vakavaraisuus-pääoma milj. €	Vastuun-kantokyky %	Sijoitusten tuotto käyvin arvoin %
OP Vakuutus Oy	1400,6	73,9	16,3	90,2	258,0	18,4	818,0	68,3	2,2
If Vahinkovakuutusyhtiö Oy	1086,0	82,6	15,7	98,3	60,8	5,6	746,8	73,8	0,6
LähiTapiola Keskinäinen Vakuutusyhtiö	752,5	79,2	24,8	104,1	181,0	24,1	1743,6	344,2	4,8
LähiTapiola alueyhtiöt yhteensä	714,6	68,2	27,0	95,1	70,3	9,8	994,4	165,9	2,4
Keskinäinen Vakuutusyhtiö Fennia	517,1	78,8	22,9	101,7	87,9	17,0	598,6	143,5	3,9
A-Vakuutus Oy	113,9	82,2	15,0	97,2	9,1	8,0	99,4	93,1	0,8
Keskinäinen Vakuutusyhtiö Turva	111,9	78,3	22,7	100,9	4,8	4,3	78,2	129,8	3,8
Pohjantähti Keskinäinen Vakuutusyhtiö	107,0	70,7	21,2	91,9	10,7	10,0	56,7	58,8	1,6
Folksam Vahinkovakuutus Oy	83,0	74,3	27,0	101,3	3,4	4,1	75,3	99,4	0,4
Försäkrings Ab Alandia	68,5	76,0	24,2	100,2	15,8	23,1	141,1	476,3	7,6
Vakuutusosakeyhtiö Eurooppalainen	59,7	52,0	17,0	69,0	18,7	31,3	29,6	50,0	0,2
Ålands Ömsesidiga Försäkringsbolag	40,2	94,2	23,6	117,8	9,5	23,7	122,8	689,8	10,2
Suomen Vahinkovakuutus Oy	29,4	81,4	37,0	118,4	-5,2	-17,8	12,2	43,6	-
Vakuutusosakeyhtiö Garantia	19,5	15,1	48,5	63,7	12,0	61,7	104,8	1064,4	4,4
Osuuspankkien Keskinäinen Vakuutusyhtiö	12,3	4,8	11,7	16,5	11,4	92,8	66,4	1233,4	0,2
Suomen Keskinäinen Lääkevahinkovakuutusyhtiö	5,5	59,1	15,9	75,0	1,3	24,2	14,7	383,8	3,7
Valion Keskinäinen Vakuutusyhtiö	1,9	4727,6	1927,6	6655,2	0,0	-1,6	16,3	56113,8	6,2
Kotimaiset yhtiöt yhteensä	**5123,5**	**76,2**	**20,0**	**96,2**	**749,7**	**14,6**	**5718,9**	**135,3**	**2,7**

FINANSSIALAN KESKUSLIITTO

Vahinkovakuutusyhtiöiden tuloslaskelmat vuonna 2015 (milj. €)

	Vakuutus-maksutuotot	Korvaus-kulut	Liikekulut	Tasoitus-määrän muutos	Sijoitus-toiminnan nettotuotot	Muut tuotot ja kulut	Välittömät verot	Tilikauden voitto (tappio)
OP Vakuutus Oy	1 198	-886	-195	-16	140	1	-46	197
If Vahinkovakuutusyhtiö Oy	1 012	-837	-159	88	44	0	-30	119
LähiTapiola alueyhtiöt yhteensä	599	-409	-162	-28	38	3	-7	35
LähiTapiola Keskinäinen Vakuutusyhtiö	507	-401	-126	-38	201	0	-27	116
Keskinäinen Vakuutusyhtiö Fennia	417	-329	-95	-44	95	0	-8	36
A-Vakuutus Oy	107	-88	-16	3	6	0	-2	10
Pohjantähti Keskinäinen Vakuutusyhtiö	96	-68	-20	-4	3	0	-1	5
Folksam Vahinkovakuutus Oy	76	-56	-20	0	4	-1	-1	3
Keskinäinen Vakuutusyhtiö Turva	60	-47	-14	-4	6	-1	0	1
Vakuutusosakeyhtiö Eurooppalainen	59	-31	-10	0	0	0	-4	15
Försäkrings Ab Alandia	30	-23	-7	-1	15	1	-2	14
Suomen Vahinkovakuutus Oy	28	-23	-10	0	0	0	0	-5
Ålands Ömsesidiga Försäkringsbolag	18	-17	-4	0	15	-2	-2	8
Vakuutusosakeyhtiö Garantia	10	-1	-5	-4	8	0	-2	7
Osuuspankkien Keskinäinen Vakuutusyhtiö	5	0	-1	0	7	0	-2	9
Suomen Keskinäinen Lääkevahinkovakuutusyhtiö	4	-2	-1	-1	0	0	0	0
Valion Keskinäinen Vakuutusyhtiö	0	-1	-1	1	2	0	0	1
VAHINKOVAKUUTUS YHTEENSÄ	4 227	-3 219	-846	-48	586	3	-133	570

FINANSSIALAN KESKUSLIITTO

Vahinkovakuutusyhtiöiden tasetiedot vuonna 2015 (milj. €)

	VASTAAVAA						VASTATTAVAA						
	Aineett. hyödykkeet	Sijoitukset yhteensä	Saamiset yhteensä	Muu omaisuus	Siirto-saamiset	Vastaavaa yhteensä	Oma pääoma	Varaukset yhteensä	Pääoma-lainat	Vastuu-velka	Velat yhteensä	Ennakot, siirtovelat	Vastattavaa yhteensä
OP Vakuutus Oy	69	3 010	489	107	34	3 710	563	5	125	2 840	127	51	3 710
If Vahinkovakuutusyhtiö Oy	4	2 993	261	211	144	3 614	315	5	90	3 118	31	55	3 614
LähiTapiola Keskinäinen Vakuutusyhtiö	18	3 266	202	81	27	3 593	1 046	4	0	2 476	51	16	3 593
Keskinäinen Vakuutusyhtiö Fennia	67	1 405	156	42	14	1 683	273	1	0	1 357	22	29	1 683
LähiTapiola alueyhtiöt yhteensä	14	1 235	122	62	13	1 447	361	0	0	1 029	31	25	1 447
A-Vakuutus Oy	0	326	41	1	5	372	77	1	10	280	5	0	372
Keskinäinen Vakuutusyhtiö Turva	3	168	31	6	1	209	33	0	0	166	7	3	209
Folksam Vahinkovakuutus Oy	7	164	19	16	3	209	20	1	0	181	5	3	209
Pohjantähti Keskinäinen Vakuutusyhtiö	3	146	28	22	1	200	40	1	0	146	9	4	200
Försäkrings Ab Alandia	0	145	16	23	3	187	45	0	0	130	6	5	187
Ålands Ömsesidiga Försäkringsbolag	0	149	10	5	1	164	57	0	0	100	3	4	164
Vakuutusosakeyhtiö Garantia	0	107	2	4	2	115	27	0	0	86	1	2	115
Osuuspankkien Keskinäinen Vakuutusyhtiö	0	83	2	2	2	90	22	0	0	68	0	0	90
Vakuutusosakeyhtiö Eurooppalainen	0	68	14	0	1	83	27	0	0	55	1	1	83
Suomen Vahinkovakuutus Oy	9	24	13	4	0	50	20	1	0	22	6	1	50
Valion Keskinäinen Vakuutusyhtiö	0	21	0	0	0	22	4	0	0	16	2	0	22
Suomen Keskinäinen Lääkevahinkovakuutusyhtiö	0	15	0	0	0	15	6	0	0	9	0	0	15
VAHINKOVAKUUTUS YHTEENSÄ	**194**	**13 326**	**1 406**	**586**	**252**	**15 765**	**2 935**	**19**	**225**	**12 080**	**307**	**199**	**15 765**

FINANSSIALAN KESKUSLIITTO

Henkivakuutusyhtiöiden maksutulot Suomessa vuonna 2015 (milj. €)

	Sijoitussid. henki	Kapitalisaatio-sopimus	Muu henki	Työntekijäin ryhmähenki	Muu ryhmähenki	Sijoitussid. yksilöllinen eläke	Muu yksilöllinen eläke	Sijoitussid. ryhmä-eläke	Muu ryhmä-eläke	Ensi-vakuutus	Jälleen-vakuutus	Vakuutus maksutulo yhteensä	Markkina-osuus ensivakuu-tuksesta %
Nordea Henkivakuutus Suomi Oy	819	1 431	59	0	0	80	19	0	0	2 407	0	2 407	38,4
OP-Henkivakuutus Oy	1 127	96	94	9	2	70	29	17	53	1 497	0	1 497	23,9
Mandatum Henkivakuutusosakeyhtiö	406	415	46	10	9	71	14	75	65	1 113	2	1 116	17,7
LähiTapiola Keskinäinen Henkivakuutusyhtiö	201	26	43	12	53	33	22	7	26	423	0	423	6,7
Vakuutusosakeyhtiö Henki-Fennia	124	21	6	5	10	5	7	9	13	200	0	200	3,2
Aktia Henkivakuutus Oy	135	0	12	1	9	7	6	2	3	175	0	175	2,8
Sp-Henkivakuutus Oy	116	6	20	0	0	6	1	0	0	149	0	149	2,4
Keskinäinen Vakuutusyhtiö Kaleva	0	0	35	0	29	0	0	0	0	64	0	64	1,0
Aurum Sijoitusvakuutus Oy	7	0	0	0	0	51	0	0	0	59	0	59	0,9
Keskinäinen Henkivakuutusyhtiö Suomi	0	0	13	0	0	0	14	0	0	27	0	27	0,4
Försäkringsaktiebolaget Liv-Alandia	0	0	4	0	0	1	1	0	1	7	0	7	0,1
Kotimaiset yhteensä	**2 935**	**1 995**	**331**	**37**	**112**	**324**	**113**	**111**	**161**	**6 120**	**2**	**6 122**	**97,5**
Kotimaiset yhteensä 2014	2 363	2 222	297	40	145	346	127	96	182	5 817	10	5 827	
Kasvu-%	24,2	-10,2	11,6	-5,9	-22,7	-6,4	-11,3	15,5	-11,1	5,2	-74,3	5,1	
Handelsbanken Henkivakuutus	118	32	0	0	0	4	0	0	2	156	0	156	2,5
Kaikki yhteensä	**3 053**	**2 028**	**331**	**37**	**112**	**328**	**113**	**111**	**163**	**6 276**	**2**	**6 278**	**100,0**
Kaikki yhteensä 2014	2 458	2 248	297	40	145	350	127	96	183	5 942	10	5 952	
Kasvu-%	24,2	-9,8	11,6	-5,9	-22,7	-6,3	-11,3	15,5	-10,7	5,6	-74,3	5,5	

FINANSSIALAN KESKUSLIITTO

Henkivakuutusyhtiöiden tunnuslukuja 2015

	Liike-voitto milj. €	Kokonaispää-oman tuotto %	Vakavaraisuus-pääoma milj. €	Vakavaraisuus-aste %	Sijoitusten tuotto käyvin arvoin %	Liikekustannussuhde % kuormitustulosta
Nordea Henkivakuutus Suomi Oy	202,1	4,3	641,7	11,9	2,0	42,0
OP-Henkivakuutus Oy	143,5	3,6	564,5	8,2	1,6	115,6
Keskinäinen Vakuutusyhtiö Kaleva	108,2	10,6	617,1	71,1	8,8	60,2
LähiTapiola Keskinäinen Henkivakuutusyhtiö	98,9	4,8	677,8	26,4	4,8	120,7
Mandatum Henkivakuutusosakeyhtiö	85,3	8,0	1 535,1	23,8	6,5	95,8
Aktia Henkivakuutus Oy	10,7	2,5	141,2	22,3	1,6	83,8
Försäkringsaktiebolaget Liv-Alandia	8,4	5,4	31,0	33,1	5,4	104,0
Sp-Henkivakuutus Oy	5,7	2,2	42,1	17,1	2,1	134,8
Vakuutusosakeyhtiö Henki-Fennia	3,0	5,5	114,1	14,0	5,0	113,8
Keskinäinen Henkivakuutusyhtiö Suomi	-72,0	1,2	461,8	17,2	0,5	100,0
Kotimaiset yhteensä	**593,9**		4 826,4	18,1	3,7	

FINANSSIALAN KESKUSLIITTO

Henkivakuutusyhtiöiden tuloslaskelmat vuonna 2015 (milj. €)

	Vakuutus-maksutulo	Sijoitus-toiminnan tuotot	Sijoitusten arvonkor. ja oikaisut	Korvaus-kulut	Vakuutus-maksuvas-tuun muutos	Liikekulut	Sijoitus-toiminnan kulut	Muut tuotot ja kulut	Välittömät verot	Tilikauden voitto (tappio)
Nordea Henkivakuutus Suomi Oy	2 407	328	589	-1 111	-1 654	-34	-298	0	-45	183
OP-Henkivakuutus Oy	1 474	531	137	-733	-1 002	-84	-174	6	-27	127
Mandatum Henkivakuutusosakeyhtiö	1 133	1 129	123	-1 005	-463	-93	-703	0	-24	97
LähiTapiola Keskinäinen Henkivakuutusyhtiö	421	286	62	-310	-245	-44	-84	-2	-17	67
Vakuutusosakeyhtiö Henki-Fennia	199	126	38	-81	-220	-14	-41	0	-1	5
Aktia Henkivakuutus Oy	174	36	23	-99	-98	-12	-14	0	-2	8
Sp-Henkivakuutus Oy	149	30	19	-28	-137	-13	-13	0	-1	5
Aurum Sijoitusvakuutus Oy	63	174	0	-189	60	-8	-74	0	0	25
Keskinäinen Vakuutusyhtiö Kaleva	59	35	93	-116	-39	-14	-4	0	-3	11
Keskinäinen Henkivakuutusyhtiö Suomi	27	512	0	-308	-154	-10	-201	1	0	-134
Försäkringsaktiebolaget Liv-Alandia	7	15	3	-11	-1	-1	-4	0	-2	7
Henkiyhtiöt yhteensä	**6 113**	**3 202**	**1 087**	**-3 992**	**-3 953**	**-327**	**-1 611**	**4**	**-122**	**401**

Henkivakuutusyhtiöiden tasetiedot vuonna 2015 (milj. €)

	VASTAAVAA							VASTATTAVAA							
	Aineett. hyödykkeet	Sijoitukset yhteensä	Sijoitussid. katteena	Saamiset yhteensä	Muu omaisuus	Siirto-saamiset	Vastaavaa yhteensä	Oma pääoma	Varaukset yhteensä	Pääoma-lainat	Vastuu-velka	Sijoitussid. vastuuvelka	Velat yhteensä	Ennakot, siirtovelat	Vastattavaa yhteensä
Nordea Henkivakuutus Suomi Oy	0	2 362	13 079	58	380	25	15 905	557	0	70	2 134	13 095	24	25	15 905
OP-Henkivakuutus Oy	56	4 983	8 640	149	230	102	14 160	388	0	281	4 709	8 660	85	37	14 160
Mandatum Henkivakuutusosakeyhtiö	1	5 510	5 785	87	366	41	11 790	732	0	100	4 994	5 786	102	75	11 790
LähiTapiola Keskinäinen Henkivakuutusyhtiö	17	2 541	1 642	5	61	24	4 290	305	1	100	2 269	1 594	11	9	4 290
Keskinäinen Henkivakuutusyhtiö Suomi	0	2 829	0	21	176	32	3 059	295	0	0	2 692	0	63	10	3 059
Vakuutusosakeyhtiö Henki-Fennia	7	697	721	4	19	8	1 457	91	0	0	637	722	4	3	1 457
Aktia Henkivakuutus Oy	1	497	668	2	40	11	1 219	67	0	0	479	662	5	5	1 219
Keskinäinen Vakuutusyhtiö Kaleva	1	1 078	0	10	57	8	1 153	253	2	0	868	0	24	6	1 153
Sp-Henkivakuutus Oy	2	184	397	0	1	2	585	35	0	0	147	397	0	6	585
Försäkringsaktiebolaget Liv-Alandia	0	105	13	0	6	1	126	18	0	0	92	13	1	2	126
Henkiyhtiöt yhteensä	**84**	**20 788**	**30 946**	**336**	**1 336**	**254**	**53 744**	**2 741**	**3**	**551**	**19 021**	**30 930**	**320**	**177**	**53 744**

Työeläkevakuutusyhtiöiden maksutulot ja tunnusluvut vuonna 2015 (milj.€)

	TyEL	YEL	Vakuutus maksutulo yhteensä	Markkina-osuus 2015 %	Kokonais-tulos milj. €	Vaka-varaisuus-pääoma milj. €	Vaka-varaisuus-aste %	Sijoitusten tuotto käyvin arvoin %
Keskinäinen Työeläkevakuutusyhtiö Varma	4 381	196	4 576	34,6	-164	9 956	30,2	4,2
Keskinäinen Eläkevakuutusyhtiö Ilmarinen	3 929	340	4 269	32,3	474	8 244	28,5	6,0
Keskinäinen Työeläkevakuutusyhtiö Elo	2 729	428	3 157	23,9	30	4 042	23,4	5,0
Keskinäinen Eläkevakuutusyhtiö Etera	645	35	680	5,1	-69	751	13,6	3,7
Eläkevakuutusosakeyhtiö Veritas	427	63	489	3,7	29	617	26,5	5,8
Försäkringsaktiebolaget Pensions-Alandia	39	4	44	0,3	3	76	34,4	4,7
Eläkeyhtiöt yhteensä	**12 150**	**1 065**	**13 215**	**100,0**	**304**	**23 686**	**28,2**	**5,0**
Eläkeyhtiöt yhteensä 2014	11 690	1 032	12 722		2 658	23 785	29,8	6,8
Kasvu-%	3,9	3,2	3,9		-88,6	-0,4		

Työeläkevakuutusyhtiöiden tuloslaskelmat vuonna 2015 (milj.€)

	Vakuutus-maksutulo	Sijoitus-toiminnan tuotot	Korvaus-kulut	Vakuutus-maksuvas-tuun muutos	Liikekulut, lakisäät. maksut	Sijoitus-toiminnan kulut	Muut tuotot ja kulut	Välittömät verot	Tilikauden voitto (tappio)
Keskinäinen Työeläkevakuutusyhtiö Varma	4 576	6 211	-5 843	1 208	-81	-6 056	0	-8	7
Keskinäinen Eläkevakuutusyhtiö Ilmarinen	4 269	16 622	-5 286	-1 479	-87	-14 020	-1	-11	5
Keskinäinen Työeläkevakuutusyhtiö Elo	3 157	2 615	-3 647	-302	-73	-1 749	2	-4	0
Keskinäinen Eläkevakuutusyhtiö Etera	680	944	-861	78	-23	-815	0	0	3
Eläkevakuutusosakeyhtiö Veritas	489	324	-530	-133	-14	-135	0	0	1
Försäkringsaktiebolaget Pensions-Alandia	44	24	-47	-14	-1	-5	0	0	0
Eläkeyhtiöt yhteensä	**13 215**	**26 739**	**-16 214**	**-642**	**-280**	**-22 779**	**0**	**-23**	**17**

Työeläkevakuutusyhtiöiden tasetiedot vuonna 2015 (milj.€)

	VASTAAVAA						VASTATTAVAA					
	Aineett. hyödykkeet	Sijoitukset yhteensä	Saamiset yhteensä	Muu omaisuus	Siirto-saamiset	Vastaavaa yhteensä	Oma pääoma	Varaukset yhteensä	Vastuu-velka	Velat yhteensä	Ennakot, siirtovelat	Vastattavaa yhteensä
Keskinäinen Työeläkevakuutusyhtiö Varma	8	29 871	836	1 830	91	32 636	114	0	31 866	600	57	32 636
Keskinäinen Eläkevakuutusyhtiö Ilmarinen	42	30 988	3 960	599	236	35 824	100	5	30 630	4 567	523	35 824
Keskinäinen Työeläkevakuutusyhtiö Elo	31	17 155	549	465	101	18 300	101	1	17 850	291	58	18 300
Keskinäinen Eläkevakuutusyhtiö Etera	18	4 756	204	378	14	5 370	54	1	5 207	68	40	5 370
Eläkevakuutusosakeyhtiö Veritas	4	2 163	59	180	32	2 438	19	2	2 389	14	14	2 438
Försäkringsaktiebolaget Pensions-Alandia	0	236	10	24	1	271	1	0	263	3	4	271
Eläkeyhtiöt yhteensä	**102**	**85 169**	**5 616**	**3 475**	**476**	**94 839**	**389**	**8**	**88 204**	**5 543**	**696**	**94 839**

Finanssialan Keskusliitto
Bulevardi 28
00120 Helsinki
etunimi.sukunimi@finanssiala.fi
www.finanssiala.fi

FK | Finanssialan Keskusliitto